

SBM 949 Godthåb etape I

Bygherrerapport



Skanderup Sogn, Hjlemslev Herred, Århus Amt. Stednr.:16.02.08. sb.nr. 138

Udgravningen har påvist anlægsspor i form af stolpehuller og gruber, der udgør boplads- og aktivitetsspor fra perioderne: Yngre stenalder repræsenteret ved to mulige midtsule huse, enkelte gruber og løsfund.

Yngre romersk jernalder/ ældre germansk jernalder repræsenteret ved 5 treskibede langhuse, 2 småhuse, 3 staklader samt sandsynlig korntørringsgrube, desuden flere detektorfund i og umiddelbart nord for det udgravede område. Fra vikingetiden er der fundet enkelte spredte detektorfund. Middelalderen er repræsenteret ved flere detektorfund af elitær karakter, samt mulige bebyggelsesspor. Ledelsen af det arkæologiske arbejde er udført af Camilla Bjarnø, indtil juni 2004, herefter blev udgravningen videreført af henholdsvis Poul Nissen og Ejvind Hertz, for siden at blive afsluttet af Susanne Nissen Gram og Søren Timm Christensen for Skanderborg Museum i 2003-2005.



SKANDERBORG MUSEUM

Indholdsfortegnelse

Forside og resumé	s. 1
Indholdsfortegnelse	s. 2
Tidstavle	s. 3
Undersøgelsens forhistorie	s. 4
Administrative data	s.5
Topografi, terræn og undergrund	s. 6
Målesystem	s. 8
Metodik og forløb	s. 8
Undersøgelsens resultater	s. 10
Mesolitikum	s. 10
Yngre stenalder og ældre bronzealder	s. 10
Yngre Romersk jernalder/ ældre germansk jernalder	s. 11
Vikingetid	s. 11
Middelalder	s. 11
Fund	s. 12
Sammenfatning	s. 13
Fremtidigt arbejde	s. 14
Oversigtsplan vedlagt	

Tidstavle

År	Periode	
1500	Nyere tid	
1050	Middelalder	
900	Vikingetid	ynge ----- ældre
775/800	Germansk jernalder	ynge ----- ældre
530		
375	Romersk jernalder	ynge ----- ældre
160		
Kr.f.	Førromersk jernalder	
500	Yngre bronzealder	VI ----- V ----- IV
1000	Ældre bronzealder	III ----- II ----- I
1700	Senneolitikum	
2400	Stridsøksekultur/ Enkeltgravskultur/ Mellemlitikum B	
2800	Tragtbægerkultur/ Mellemlitikum A	Grubekeramisk kultur
3200	Tragtbægerkultur/ Tidlig neolitikum	
3900	Ertebøllekultur	
5400	Kongemosekultur	
6800	Maglemosekultur	
9000	Ahrensburgkultur	
10.000	Brommekultur	
11.500	Federmesserkultur	
12.000	Hamburgkultur	

Figur 2. Tidstavle, efter Hvass, S (Red.). Vor Skjulte Kulturarv, 2000

Undersøgelsens forhistorie

Som det allerede er gennemgået i rapporten for Etape III byder området omkring udgravningen, SBM 949 Godthåb på flere interessante fundkategorier. Et kortudsnit herunder viser de fund, som findes registreret i Det kulturhistoriske Centralregister (DKC).



Figur 3. Kortudsnit fra DKC med fundmarkeringer

Af tidligere registrerede fund (markeret med røde figurer på kortet) i umiddelbar nærhed af udgravningsområdet kan nævnes: En stor urne, som i 1892 blev udgravet på markens højeste punkt vest for udgravningsområdet (Sb.nr.10), og som sandsynligvis har udgjort en jernaldergrav. Fra arealet nordvest for udgravningsområdet (Sb.nr.79) (d.v.s. nord for etape I) er der opsamlet og indleveret en stridsøkse fra enkeltgravskulturen. Nord for etape III er der ved udgravninger i tracéet forud for etableringen af motorvej E45 i 1974 (sb.nr 67, FHM 1833) registreret en brandplet med jernalderskår og et område med mange ildskørnede sten samt keramik af jernalderkarakter.

Øst for Låsbyvej er der registreret 5 overpløjede gravhøje (Sb.nr. 70, 71, 103, 104 og 105) af uvis datering.

En særlig interesse for udgravningen har offerfundene fra Illerup Ådal.

Ved prøveudgravninger, samt supplerende prøvegravning i området, blev der ved etape I, fundet bebyggelsesspor fra yngre romersk jernalder/ældre germansk jernalder, samt bunden af en urne. Ved afsøgelse af området med metaldetektor, fremkom størstedelen af en ligearmet fibel fra ældre germansk jernalder.

På baggrund af disse undersøgelser planlagde Skanderborg Museum en frilægning og udgravning af hele det berørte område. Undersøgelsen foranledigedes af Skanderborg kommunes ønske om at få klarlagt eventuelle arkæologiske levn forud for opførelsen af en stor maskinhal og etablering af vej og kloakforløb til det kommende erhvervsområde.

Denne rapport behandler og omfatter udelukkende udgravningsresultaterne fra etape I. Rapporten foreligger som en bygherrerapport samt en udgravningsrapport. Sidstnævnte er mest omfattende, idet denne indeholder et udprint af samtlige lister. Ved udarbejdelsen af rapporten er det efter forbillede fra rapporten for Etape III valgt at præsentere udvalgte konstruktioner særskilt. Selve udgravningsrapporten bygger på og henviser til disse beskrivelser. Hertil kommer en liste over alle de snittede anlæg eller anlæg med relationer til konstruktioner (f.eks. huse). Desuden er vedlagt: En fundliste med beskrivelse af genstande, en tegningsliste, en liste over målepunkter, samt fotolister og kontaktudprint af fotos optaget med museets kamera. Alle data findes i digital form (excell og mapinfo), hvorfra de udprintede lister er udvalgt. Alle data, samt de digitale udgravningsplaner m.v. i Mapinfo er overført til cd-rom og henligger i museets arkiv blandt originaldokumentationen.

Administrative data

Den arkæologiske undersøgelse finansieredes af Skanderborg Kommune Adelgade 44, 8660 Skanderborg. Korrespondancen er foregået mellem Skanderborg Museum ved museumsinspektør Helle Reinholdt og arkæolog Ejvind Hertz samt Skanderborg Kommune ved Ole Aagaard Frandsen.

Entreprenørarbejdet på Etape I, blev udført af tre omgange:

Del 1: Ole Sommer, Industritoften 2, Virring 8660 Skanderborg, Tlf: 8692 7166,

Del 2: Steen Egegaard Pedersen, Mosevej 60, Postboks 2061, 8240 Risskov. Tlf: 8617 3888

Del 3: Ove Arkil, Mørksøvej 37, 8600 Silkeborg.

Skanderborg Museum er ansvarlig for undersøgelserne, og al originaldokumentation samt de indsamlede oldsager opbevares her. Floteringsprøverne opbevares på Konserverings og Naturvidenskabelig Afdeling på Moesgård Museum.

Topografi, terræn og undergrund

Det undersøgte areal er beliggende umiddelbart syd for motorvej E45 på et areal, der skræner ned mod banelegemet, der gennemløber Skanderborg by. Der er flere højdedrag i området og bebyggelsen har været beliggende på en stor bakkeø, der mod nord er afgrænset af Illerup Ådal, mod sydøst af Skanderborg Sø og mod sydvest af Iverseng. Landskabet er herved udformet som en typisk østjysk istidsbakkeknold eller moræneknold. På knoldens øverste og nordøstligste områder er der registreret flere overpløjede gravhøje. Længst mod nord falder terrænet kraftigt ned mod Illerup Ådal, mens det mod syd falder mere jævnt. Området har i oldtiden været mere præget af vådområder, som kunne påvises enkelte steder under udgravningen. Et ret markant forløb af et vådområde/slugt kunne påvises i et nordøst-sydvestgående strøg umiddelbart sydøst for udgravningen. Slugten fremstod nu som mere eller mindre opfyldt, men da målebordskortet blev fremstillet i 1867-1879 har den stadig været synlig i terrænet, idet den er medtegnet på dette kort.



Figur 4. Maalebordskort 1867-1879



Figur 5, Maalebordskort med udgravningerne indtegnet

Generelt var muldtykkelsen mellem 40 og 70 cm.

Undergrunden er mest sandet, men dog partielt med let leret konsistens.

Under selve udgravningen blev det oplyst af lokale, at jorden ved etape I , under forsøgsgården "Godthåb" flere gange var forsøgt opdyrket, men det måtte opgives, da afgrøderne ikke ville gro. Arealerne havde derfor gennem længere perioder stået brak inden udgravningens påbegyndelse. Det har gjort at rødder og dyreaktivitet har efterladt den sandede jord i en forfatning, hvor de forhistoriske anlæg tiltider kan være stærkt udvaskede og derved svære at erkende i overfladen, og endog selv i profilsnittet kan fremstå meget diffuse.



Foto 1+2: Eksempel på hvor utydelige anlæggene kunne være, da hele undergrunden fremstod spættet af rødder og dyregange. I dette tilfælde blev anlægget næsten udelukkende erkendt som anlæg på grund af den bevarede keramik, der stak op af anlægget ved muldagrømningen. (Film 1:foto 4 & 7).

Målesystem

Der er oprettet et meter koordinatsystem indrettet efter kompasnord og med udgangspunkt i punktet 500/500. X akse har stigende værdi mod øst og Y akse har stigende værdi mod nord.

Punkterne i koordinatsystemet er for hver 4. meter indmålt med GPS, og en linie mod vest og syd er tillige indmålt med totalstation (opmålingen med totalstation var en del af et undervisningsforløb og uden ekstraomkostninger for udgravningen).

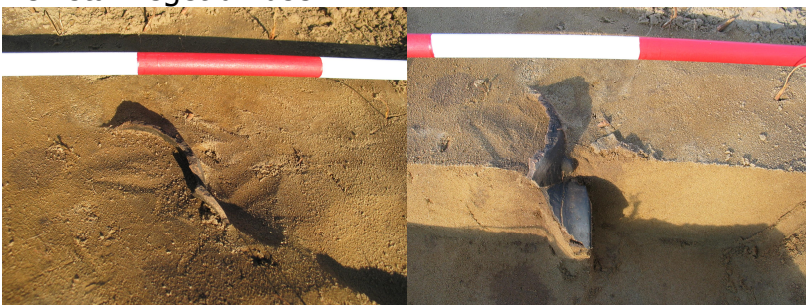
I fortsættelsen af udgravningen blev der tegnet med pantograf og indmålt med GPS. I områder med få og spredte anlæg blev der målt og tegnet med totalstation. Hele undersøgelsesområdet er lagt ind i mapinfo.

Metodik og forløb

Udgravningen af etape I blev foretaget over flere omgange, i det følgende omtalt som Del 1, Del 2 og Del 3). Etape I, Del 1, blev muldafrømmet og undersøgt i et stræk, da en større maskinhal skulle opføres kort tid efter på området.

Resten af etape I, Del 2 og Del 3, der omfattede de dele af etape I, der ikke umiddelbart var truet blev varetaget når hastesager i form af prøvegravninger og Etape II og Etape III, der måtte prioriteres højere indenfor tidshorisonten tillod det.

Etape I, Del 1

Selve udgravningens første del blev påbegyndt mandag den 13. oktober og fortsatte tirsdag d.14 oktober til den 6. november 2003. Den daglige ledelse blev skiftende varetaget af cand.bac. Ejvind Hertz, cand. bac. Mads Dingsø Jessen og cand.mag. Camilla Bjarnø.

Mandag den 13. oktober blev arealet gennemgået af undertegnede sammen med cand.bac. Ejvind Hertz, cand. bac. Mads Dingsø Jessen. Målet var først og fremmest at få konstateret hvordan der mest effektivt kunne udgraves, under det pres, der var dels fra bygherre, der afventede en frigørelse af arealer så planering og bebyggelse kunne gå i gang, dels det pres, der altid ligger i, at vinteren var på vej.

Tirsdag den 14. oktober blev den del af området som efter udsagn fra bygherre først skulle tilbygges muldafrømmet - nu også med hjælp fra cand.bac. Peter Deichmann.

Der blev til muldafrømningen gjort brug af en gravemaskine fra entreprenør Ole Sommer.

På udgravningen deltog undertegnede, cand.bac. Ejvind Hertz, cand.bac. Mads Dingsø Jessen, cand. bac. Peter Deichmann, stud. Mag. Peter Jensen, stud.mag. Henriette Roud. Lodsejer er Skanderborg Kommune.

Maskinfører på gravemaskine fra entreprenørfirmaet Ole Sommer A/S,

Etape I, del 2

15. marts 2004 blev afrømningen af den næste del af etape I, Del 2, påbegyndt.

På grund af de mange fine detektorfund fra området, og et meget tykt muldlag, blev det besluttet at afrømme mulden i 30 cm tykke lag. Hvilket vil sige en muldafrømning, der

foregik af 2 omgange. Dette skete for at skabe de bedste betingelser for metaldetektorundersøgelsen. Det resulterede i flere fine fund heriblandt sølv og bronzebarrer og fibulaer.

På denne del af udgravningen deltog undertegnede, cand.bac. Ejvind Hertz, cand.bac. Mads Dengsø Jessen, cand.bac. Thomas Andersen, cand.bac. Peter Jensen, stud.bac. Karina Krisensen, cand.bac. Line Olsen, cand.bac. cand.mag. Susanne Nissen Gram, cand. phil. Poul Nissen.

Under afslutningen af etape II, fra 2. Juni 2004 blev den sidste del af det muldafrømmede område på Etape I, del 2 undersøgt under ledelse af Ejvind Hertz, cand.phil. Poul Nissen, assisteret af cand.bac. Thomas Andersen og cand.bac. Line Olsen.

Entreprenør firmaet Steen Egegård, Riskov, stod for muldafrømningen på etape I, del 2.

Etape I, del 3

Under afslutningen af udgravningen af etape III, blev den sidste del af Etape I, del 3 afdækket. Denne gang under ledelse af cand. mag. Susanne Nissen Gram og cand.bac. Søren Timm Christensen. Der blev til denne del efter kommunens ønske anvendt gravemaskine fra Entreprenør firmaet Ove Arkill, som stod for den øvrige del af entreprenør arbejdet ved vejanlæggelse og kloakering. Denne del af udgravningen, som var den sidste del af etape I var afsluttet i felten november 2004.

Resultaterne fra Etape I, del 1-3, vil blive gennemgået samlet i det følgende.
Cand.mag.

Camilla Bjarnø

Undersøgelsens resultater

I det følgende vil der blive redegjort for de overordnede periodiske fund fra udgravningen Godthåb etape I. For en mere udførlig beskrivelse af de enkelte huskonstruktioner og gruber henvises til det separate bind med hus- og konstruktionsbeskrivelser samt den vedlagte oversigtsplan bagest.

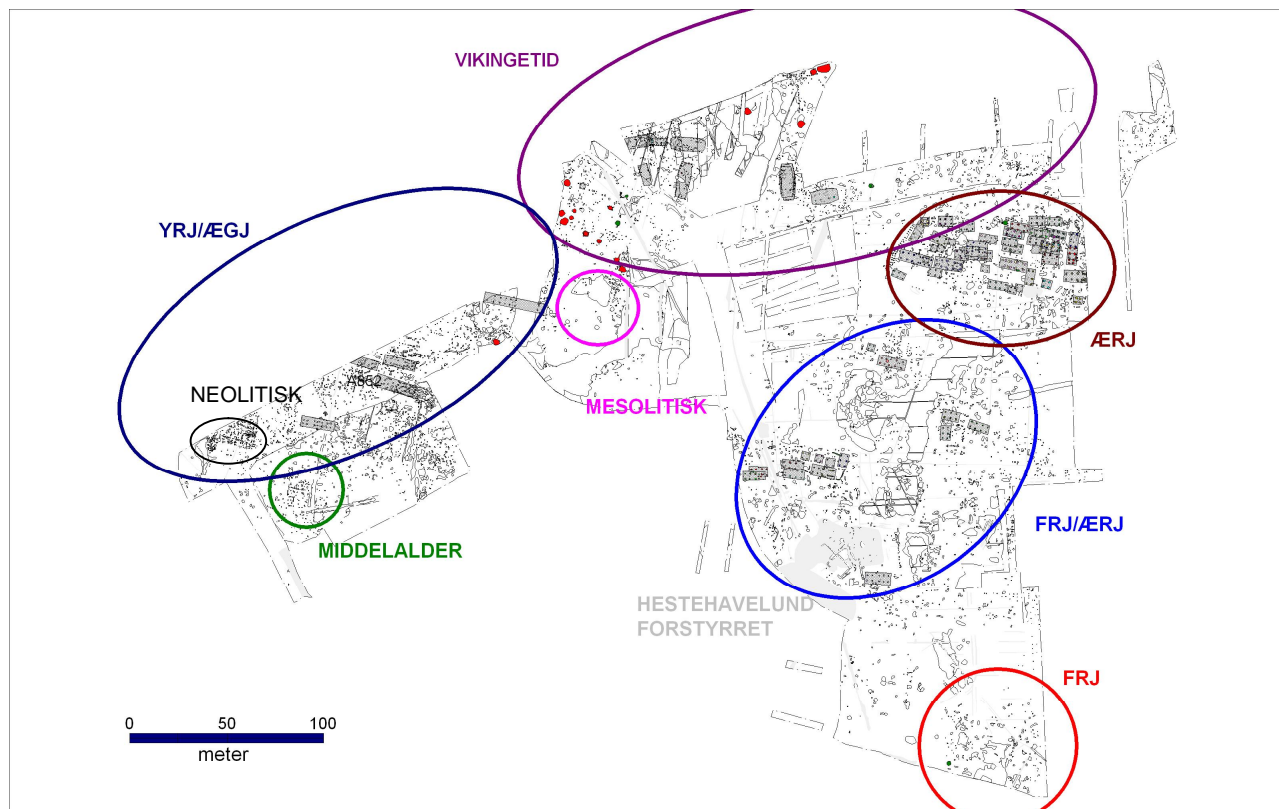

Figur 6. Plan af udgravningerne etape I-IV med væsentlige dateringer

Mesolitikum, ca. 9000-3900 f.Kr.

Udgravningens ældste fund stammer fra mesolitikum, sandsynligvis Ertebølletid (ca. 5400-3900 f. Kr.). Desværre er der tale om løsfundne genstande som ikke umiddelbart kan sættes i forbindelse med et jordfast anlæg. Det drejer sig om en tværpil og en kerneøkse, de viser, at der har været aktivitet i området, men er ikke nødvendigvis udtryk for en regulær bosættelse.

Yngre stenalder og ældre bronzealder, ca. 3900-

Der er fundet to mulige midtsulehuse fra yngre stenalder, de overlapper hinanden og er derfor ikke samtidige, henover det ene hus er anlagt en grube med keramik fra enten yngre stenalder/ældre bronzealder.

Det skal dog bemærkes at husene ikke er så regelmæssige i deres struktur, som kunne ønskes, dog mente udgraverne Line Olsen og Thomas Andersen, at der var tale om sikre huse.

Bebyggelse fra yngre romertid/ældre germansk jernalder 3.-7. årh.

Udgravningerne ved Godthåb har frembragt omfattende bebyggelsesspor af enkeltgårds karakter, der synes at være sporadisk bevarede hegn og tilhørende udhuse. Husene er typemæssigt meget lig dem vi kender fra yngre romertids og ældre germanertids bebyggelse fra Hjemsted Banke men desværre ikke så velbevaret hvad angår hegnsløb og dermed mulighed for fase udskillelse. Alle husene ligger i den øverste del af etape I, og der er ingen tvivl om at bebyggelsen forsætter nord for det udgravede område.

Det samlede antal huskonstruktioner og hegnsløb registreret ved udgravningen (etape I) udgør efter bearbejdningen 13 stk samt flere rester af hegnsløb. Konstruktionerne blev nummereret begyndende med hus 1. Da feltarbejdet blev afsluttet, var antallet nået op på 12 huse, ca. 5 rester af hegn, 3 staklader hegnshus 2, langhus 6, staklade 7 og langhus 11 og staklade 12, er først erkendt i sammenhæng i efterbearbejdningsfasen ved computeren.

Se konstruktionsliste og -beskrivelser i separat bind for detaljeret gennemgang af hvert konstruktion.

Vikingetid ca. 775-1050 e. Kr.

I området mellem Etape I og Etape II er der med metaldetektor fundet et smykke fra vikingetiden, samt et fragment af en sølvbarre, der kan være fra vikingetiden, dertil kommer en pladefibula i bronze belagt med hvidmetal med Sleipnermotiv.

Der synes dog ellers ikke at være nogen tegn på vikingetidsbosættelse ved etape I.

Muligvis bør en del af anlæggene dateres til overgangen fra yngre germansk jernalder til vikingetid, men en præcis datering er ikke mulig på baggrund af de registrerede anlæg og tilknyttede fund.

Tidlig Middelalder ca. 1050- 1200 e. Kr.

Der er fundet flere rigtig fine detektorfund fra middelalderen se under detektorfund.

Under udgravningen blev der fundet en række anlæg, som gav anledning til arbejdshypotesen, at der var tale om et hus fra den tidlige middelalder. Efter Marie Foged Clemmensen, der har speciale i bebyggelse fra middelalderen, har gennemset udgravningsplanen, er dette dog ikke længere så sandsynligt. De tætstående stolpehuller giver mindelser om et hus fra Tovrup ved Esbjerg og et fra Langevang/Voldum ved Randers, hvor de er tolket som en slags tilbygninger til mere sikre huse. I dette tilfælde synes, der ikke at være overbevisende spor efter det hus, som tilbygningerne skulle være i forbindelse med. Sporene efter et sådant ville som regel have været 2 parallelle rækker stolper eller en sulekonstruktion med kun en række stolper, men ingen af disse har været at påvise i tilstrækkelig grad. Så der er måske slet ikke tale om et hus, men snarere en form for indhegning.

Fund

I alt er der fra udgravningen Godthåb etape I oprettet 248 X-numre - fundnumre. Keramikken omhandler i alt 142 X-numre, som rummer i alt 430 stk. keramikskår. De øvrige fund fordeler sig på følgende fundgrupper:

Genstandstype	Antal x-numre
Keramik	142
Flint	27
teglsten	1
Knogle, tand	1
Slibesten	1
Kværnsten	3
Metal	35
Tenvægte	0
Lerklining	1
brændt ler	0
Slagge	0
Vævevægt	0
Ildbuk	1
Søpindsvin	1
Knusesten	0
Jordprøver	8
Trækulsprøver	4
I alt x-numre	232

Figur 7. Tabel over fundgrupper

Det skal bemærkes, at hvert enkelt x-nr kan indeholde adskillige genstande. Af metodiske grunde skal det nævnes, at keramikken først og fremmest blev fundet i gruberne, og at fund i huskonstruktionerne var både meget sparsomme og ukarakteristiske. Derfor, og af andre metodiske grunde forbundet med keramikfund fra stolpehuller, kan husene ikke dateres på baggrund af keramik fra stolpehullerne. Den langt overvejende del af fundene fra Godthåb etape I bestod af keramikskår af boplads karakter. Hermed menes skår fra enkeltudformede og ikke ornamenterede kar, skårene var endvidere så små og fragmentarisk bevaret, at det i langt de fleste tilfælde heller ikke var muligt at typebestemme dem.

Alle originaltegninger foreligger i blå plastfolie i A 3 format.

Sammenfatning

Udgravningerne ved Godthåb etape I i Skanderborg har frembragt interessante fund fra jernalder og middelalder, samt to lidt mere usikre husfund fra yngre stenalder. Et af udgravningens hovedformål var om muligt at klarlægge en eventuel bosættelse, som tidsmæssigt kunne relateres til de rige våbenofferfund fra det nærliggende Illerup Ådal. Offerfundene er gjort mindre end 1 km fra bopladsområdet ved Godthåb. Desværre har det ikke, under udgravningerne ved etape I, været muligt at fastlægge en sådan direkte relation, idet de udgravede bebyggelsesspor ikke kan præcis dateres til denne periode og metaldetektorfundene, synes at være fra tiden umiddelbart efter den sidste del af våbenofferfundene.

Den fællesindhegnede landsby, som blev udgravet under etape III, synes dog at være fra tiden op til den første våbenofring omkring 160 e.Kr. Da der er bebyggelsesperioder fra tiden både før og efter yngre romertid, burde det være muligt også at finde anlægsspor, der dateringsmæssigt er sammenfaldende med offerfundene. Under udgravningerne ved etape I er der fundet bebyggelsesspor, der ikke kan dateres nærmere end 3.- 7. årh. e.Kr. f. men der er i prøvegravningerne i mindre omfang fundet keramik fra yngre romertid på det udgravede område nord for etape I i forbindelse med anlægsspor, der sandsynligvis tilhørte et hus fra denne periode.

Muligheden for at vi allerede har lokaliseret en bebyggelse, der er samtidig med ofringerne ved Illerup foreligger, da den bebyggelse, der er blevet lokaliseret ved etape I endnu ikke kan dateres helt entydigt. Denne bebyggelse strækker sig ud over udgravningsfeltet og forsætter nord herfor.

Som det blev påpeget af Susanne Nissen Gram og Søren Timm Christensen i rapporten for etape III, foreligger der den mulighed at området har været stort set ubeboet, mens ofringerne har fundet sted. Da de mener at man været for tæt på de hellige områder? Dette kunne være en mulig forklaring på, at vi ikke har fundet mere overbevisende bebyggelsesspor fra perioderne omkring våbenofringerne. Men hvis man ser på resultaterne fra prøvegravningerne foretaget af Mads Dengsø Jessen på terrænet mellem etape I og den nuværende motorvej, synes det stadig sandsynligt, at bebyggelsen må være at finde her.

Derudover har udgravningerne ved etape III og IV afdækket bebyggelsesspor fra vikingetiden bestående af grubehuse og langhuse med rundbuede vægge. Det er første gang, at der i Skanderborg er fundet regulære bebyggelsesspor fra denne periode. Bosættelsen fra vikingetiden blev hverken afgrænset mod øst eller mod nord og der vil således være stor sandsynlighed for, at denne også kan findes på nordsiden af motorvejen.

Det må konkluderes, at området, der har været under udgravning ved Godthåb etape I-III har været kraftigt udnyttet i oldtiden. Hovedsagligt til bebyggelse i den ældre jernalder og frem til vikingetid. Bebyggelsen fra yngre romersk jernalder og ældre germansk jernalder er mere sparsomt bevaret, men der er dog med sikkerhed tale om flere beboelsesfaser indenfor samme område. Området er dog endnu ikke afgrænset i sin udstrækning mod nord, dels på grund af de kunstige grænser, som lokalplanen udlagde, og som

udgravningen skulle overholde, dels kan det frygtes, at den endelige udstækning heller ikke kan findes, da bebyggelsen sandsynligvis fortsatte under den nuværende motorvej. Det tyder således på, at lokaliteten Godthåb kan betegnes som en såkaldt vandrelandsby, begyndende engang i førromersk jernalder og afsluttet i vikingetid.

Fremtidigt arbejde

Da udgravningerne op mod motorvejen har vist at bebyggelsessporene fortsætter, og flere af de fine detektorfund er gjort på dette resterende stykke, skal det på det kraftigste pointeres, at det sidste endnu ikke udgravede jordstykke vest for Låsbyvej og nord for stamvejen (A. Bloms Vej) skal udgraves i tilfælde af udnyttelse af området, som vil kræve jordarbejde.

Da de forhistoriske spor her kun er dækket af et meget tyndt muldlag, må der ej heller køres med tungt maskinel i området, da dette vil opløje og ødelægge de vigtige anlægsspor. I lokalplanen er arealet udlagt til grønt område og er således ikke umiddelbart truet og derfor ikke udgravet. Det anbefales dog stærkt at få området undersøgt. Som tidligere nævnt viser søgegrøfter i området, at det har været intensivt benyttet, og detektorfundene antyder, at en evt. tilhørende gravplads skal søges her. Da de gamle undersøgelser i forbindelse med motorvejsbyggeriet i 1974 viser, at bebyggelsen fortsatte mod nord, har museet pålagt detektorfører Ove Madsen at afsøge markerne med detektor for at finde yderlige spor efter bebyggelsen nord for motorvejen. Som tidligere nævnt, må denne rapport ikke opfattes som en endegyldig bearbejdning af fundmaterialet fra udgravningen Godthåb I. En sådan bearbejdning vil være meget tidskrævende og kræve væsentlige komparative analyser. Dette ligger udenfor beretningsarbejdet og kan ikke kræves økonomisk dækket af beretningsmidler betalt af bygherre.

Den arkæologiske undersøgelse ved Godthåb etape I er hermed afsluttet, og det område, som er behandlet i nærværende rapport, er frigivet til bygherres forvaltning.

Cand. Mag Camilla Bjarnø
Skanderborg november 2006